LA GUERRA

EL GENERAL NIVELLE

NÚMERO 93

40 CÉNTIMOS

LA GUERRA
ILUSTRADA

DIRECTOR

AUGUSTO RIERA

LA SITUACIÓN

Todo induce a pensar que ha fracasado el bloqueo de nueva especie—de la peor especie conocida—que Alemania decretó a fines de Enero contra sus enemigos. Tomaron los ministros ingleses algunas medidas de previsión a fin de contrarrestar los posibles efectos del hundimiento de buques mercantes; pero el tráfico no se ha paralizado en los puertos de la Gran Bretaña; no ha sido menester tasar el pan ni la carne; continúan teniendo los altos hornos mineral en abundancia y las fundiciones de artillería trabajan como si no existiesen los submarinos alemanes. En Francia no se advierte ningún síntoma que augure la próxima quiebra de subsistencias. Todo continúa de la misma manera que antes del bloqueo. El Imperio alemán no obtiene, pues, el resultado que se prometía de su campaña submarina.

En cambio, se ha atraído con ella una enemistad poderosa y que ha de causarle mucho daño: la de los Estados Unidos. La prensa de Alemania y los alemanes en general dicen que no les importa un comino estar en guerra con la Unión; que nada pueden hacer los norteamericanos que cause a Alemania grave daño. Quizá aciertan en sus vaticinios; pero es de creer que se equivocan de medio a medio y que su equivocación ha de costarles muy cara. Cae la semilla en el surco, la cubre de tierra el labrador y durante los meses de invierno se transforma en hierba que crece lozana, pero de la cual parece que nada puede prometerse. Llegan los primeros calores y nacen las espigas y las flores se convierten en frutos. Cada grano se ha convertido en veinte, en treinta granos. Se sembró una fanega y se recoge veinticinco. La enemistad y las fuerzas destructoras de los Estados Unidos germinan ahora. Dentro de algún tiempo aparecerán a la vista, entrarán en acción. ¿Recuerdan los alemanes con qué desprecio se hablaba en Alemania del ejército inglés hace dos años y medio? Ese

La perspectiva Newsky de Petrogrado, donde han tenido lugar sangrientas colisiones entre la policía y los revolucionarios

(Fot. Branger)

El zar Nicolás y su hijo, el príncipe Alejo Nicolaievitch, en traje de cosaco
(Fot. Central News)

ejército ha crecido y arroja ahora a los alemanes de unas posiciones formidablemente defendidas.

Los Estados Unidos son una nación muy rica, muy industrial, compuesta de cien millones de habitantes. Pueden enviar a Europa, en buques propios, grano y carne en abundancia. Pueden abrir un crédito casi ilimitado a los gobiernos de las naciones coligadas. Disponen de una marina de guerra numerosa que contribuirá a la destrucción de los sumergibles, y si la guerra se prolonga podrán llevar a los campos de batalla de Europa un ejército de quinientos mil hombres.

Aun no ha habido declaración de guerra. El presidente Wilson convocó el Congreso para el 2 de Abril, y es probable que entonces decidan los representantes del país que debe declararse la guerra a la nación extranjera que hunde sin motivo alguno los buques y mata a los nacionales de Norte América.

* * *

En el frente francés los alemanes parece que no quieren continuar su retirada. Resisten en San Quintín y en las líneas que se extienden ante Laon y La Fère. Pero franceses e ingleses no se contentan con las ventajas alcanzadas y atacan sin descanso al enemigo. A pesar de la zona de desolación que los alemanes dejaron en pos de sí, sus contrarios continúan persiguiéndoles y su artillería ligera les acompaña. Los cañones de mediano y grueso calibre podrán seguirles en breve, pues pocos días han bastado a los ingenieros y pontoneros para dejar expeditas las carreteras y puentes que los alemanes destruyeron antes de abandonar el territorio francés.

A consecuencia de esa retirada y persecución, se pelea en una extensión de más de ciento ochenta kilómetros. Hasta ahora llevan los ingleses y franceses la mejor parte en esos combates parciales, pero encarnizados y repetidos. La toma de nuevos pueblos y posiciones indica que los alemanes tienen menos gente o menos bríos. No se tra-

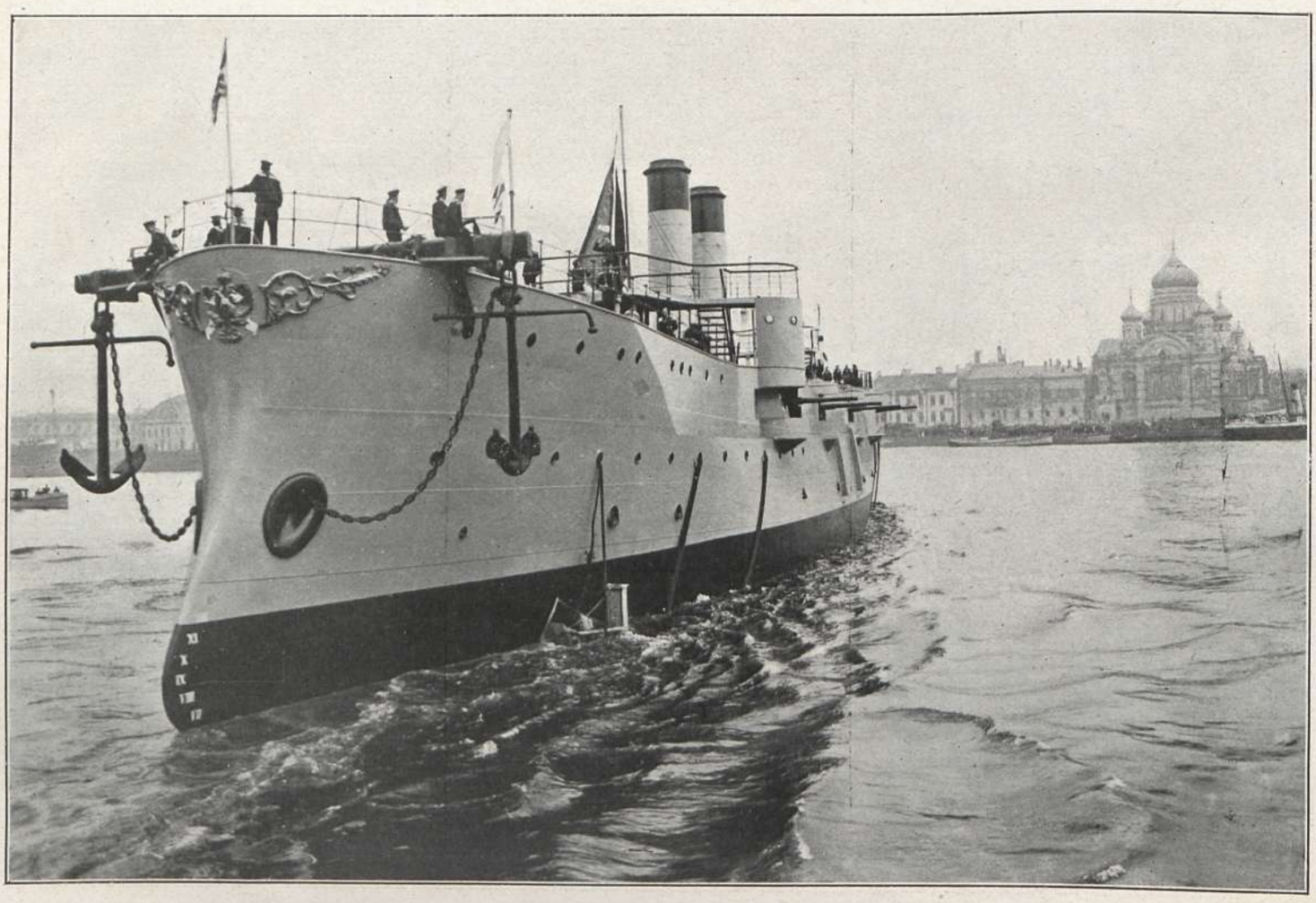

Crucero de la flota del Zar, que hizo causa común con los revolucionarios rusos
(Fot. Branger)

la, por ahora cuando menos, de una gran batalla que pueda cambiar el aspecto de la lucha y menos decidir del éxito final de ella. Se limitan las actuales operaciones a perseguir un ejército que se retira y a la resistencia que ofrece este ejército, que no ha sido derrotado. Si los alemanes no se sepultan dentro de pocos días en una nueva línea de trincheras preparadas de antemano, los combates que se riñe en estos momentos son el prólogo de la guerra de maniobras. Sin embargo, no se forjen ilusiones los que creen que una victoria francesa o inglesa puede arrojar a los alemanes dentro de los límites de su patria. Si quedan vencidos en la batalla que parece que va a iniciarse, ocuparán nuevas líneas de trincheras y renacerá la guerra de posiciones.

El gobierno francés, al saber en qué estado dejaron los alemanes el país evacuado, ha formulado una protesta dirigida a las naciones neutrales. Dice en ella que el enemigo se ha ensañado contra el país que se le obligaba a dejar y que ha destruído cuanto pudo. Los alemanes mismos dicen que la obra de destrucción ha sido completa; que no queda ni una casa, ni una choza, ni un árbol en pie. Los pozos fueron cegados o envenenadas sus aguas; destruídos los edificios, derribados los árboles de las carreteras y los frutales; quemadas las granjas y caseríos; desfondados los caminos. En una extensión de varios cientos de kilómetros cuadrados se han ensañado los alemanes de un modo inicuo, invocando las necesidades militares.

Ha resultado inútil su obra de destrucción, porque no ha impedido que los franceses les persiguieran en su retirada. Aumentará, en cambio, el capítulo de agravios.

NICOLÁS II

La revolución que ha dado al traste con el trono de Nicolás II y con la autocracia, no causa la menor sorpresa a nadie, pues, bien o mal, todos sabían que el Gobierno de Rusia era una calamidad nacional, que la dilapidación,

La exemperatriz de Rusia llevando el uniforme de los húsares, de uno de cuyos regimientos era coronel honorario
(Fot. Central News)

Palacio de Zarskoiselo destinado hoy a prisión de la familia del ex-zar Nicolás

El gran duque Miguel Alejandrovitch, hermano del exemperador Nicolás, único candidato al vacante trono de Rusia
(Fot. Central News)

el cohecho y el hurto estaban generalizados de tal modo que entre los empleados públicos—desde los ministros a los agentes de policía—sólo se aspiraba a obtener un empleo para poder hurtar a medida de sus deseos.

Esa rapiña general y continua explica lo que sin ella parece inexplicable: que siendo Rusia una nación muy rica y dedicando escaso dinero a cubrir las necesidades más apremiantes debiera recurrir periódicamente al sistema ruinoso de los empréstitos.

Algunos extrañan que siendo Nicolás II un hombre bondadoso y deseoso de hacer la felicidad de sus súbditos, consintiera tamaños abusos, desorganización tan profunda y dañosa. Y deploran también que haya sido escogido para pagar las culpas de todos.

Los que tal piensan y dicen no advierten que el Zar destronado era el verdadero culpable de cuanto ocurría. Débil hasta el extremo de no tener voluntad propia, le dominaban sus cortesanos y sus consejeros, así los que permanecían en la sombra como los que ostensiblemente ejercían autoridad en el Imperio. Fué juguete de las voluntades y caprichos ajenos. Consintió matanzas horribles por dar gusto a sus aduladores. Por ahorrarse un disgusto familiar fué traidor a su pueblo, quebrantó sus promesas más solemnes.

El mismo día de la muerte de su padre, en un manifiesto a la nación, afirmaba que «sus esfuerzos todos se encaminarían al progreso y a la gloria pacífica de su amada Rusia». Prometió libertades y reformas en el primer hervor de su entusiasmo por el poder que prematuramente pasaba a sus manos, y dos meses después, el 29 de Febrero de 1895, cuando recibió a los delegados provinciales, calificó de «quimeras irrealizables» las atribuciones políticas que deseaban los zemstva, y añadió: «Sépanlo todos: consagraré todas mis fuerzas a labrar la dicha de mi amada Rusia; pero, firme y resueltamente, siguiendo el ejemplo de mi padre inolvidable, mantendré la autocracia». Advirtieron los que rodeaban al Emperador el pésimo efecto producido por tales declaraciones, y pocas semanas después

El puente Nicolás en Petrogrado
(Fot. Central News)

también en público, declaró Nicolás II que se sentía progresista y liberal. Sólo que, durante su reinado de veintitrés años, su liberalismo solamente cristalizó en promesas y en actos su autocracia.

Empezó su reinado bajo tristes auspicios. Una mancha inmensa de sangre cubre el recuerdo de su coronación en Moscou. En el campamento de Khodynskoie estaban reunidos 300,000 obreros y campesinos, hombres, niños y mujefes. A cada uno se debía entregar, en recuerdo de aquel día, un vaso con el escudo del Emperador, un pañuelo y un rublo. Y Nicolás II, revestido de su manto de armiño, debía aparecer ante aquella muchedumbre. Anunciaron los clarines la llegada de la regia comitiva, se mostró Nicolás II. Pero dominando su menguada estatura, llenando el espacio con su figura colosal y tétrica se dejó ver una aparición espantosa: la muerte. El oleaje humano, la curiosidad estúpida rompió unas vallas de madera, las últimas filas empujaron a las primeras, y diez mil personas murieron aplastadas en el fondo de los fosos de Khodynskoie. El Emperador huyó horrorizado. La fiesta termino en hecatombe.

En 1904 Nicolás II, inducido a ello por Alexeiev y varios grandes duques, provocó la guerra con el Japón sin tener preparados el ejército ni la marina. El desastre fué enorme, no tanto por obra de los japoneses como de la burocracia rusa, que se comió armas, uniformes, provisiones de boca y guerra, y dejó inermes a los moscovitas frente a los nipones armados hasta los dientes.

Vinieron luego los sangrientos días de las matanzas de Petersburgo y Odesa, de Moscou y Sebastopol, de Kronstadt y Lodz; las sublevaciones de la marina, las ejecuciones en masa, la huelga general. Nicolás II tuvo que capitular; pero lo hizo de mala gana. Creó la Duma para disolverla en seguida y aprisionar a sus diputados; otorgó un simulacro de Constitución que no llegó a regir; prometió libertades y derechos, para aplacar el enojo del pueblo; pero no dejó de gobernar a fuer de tirano.

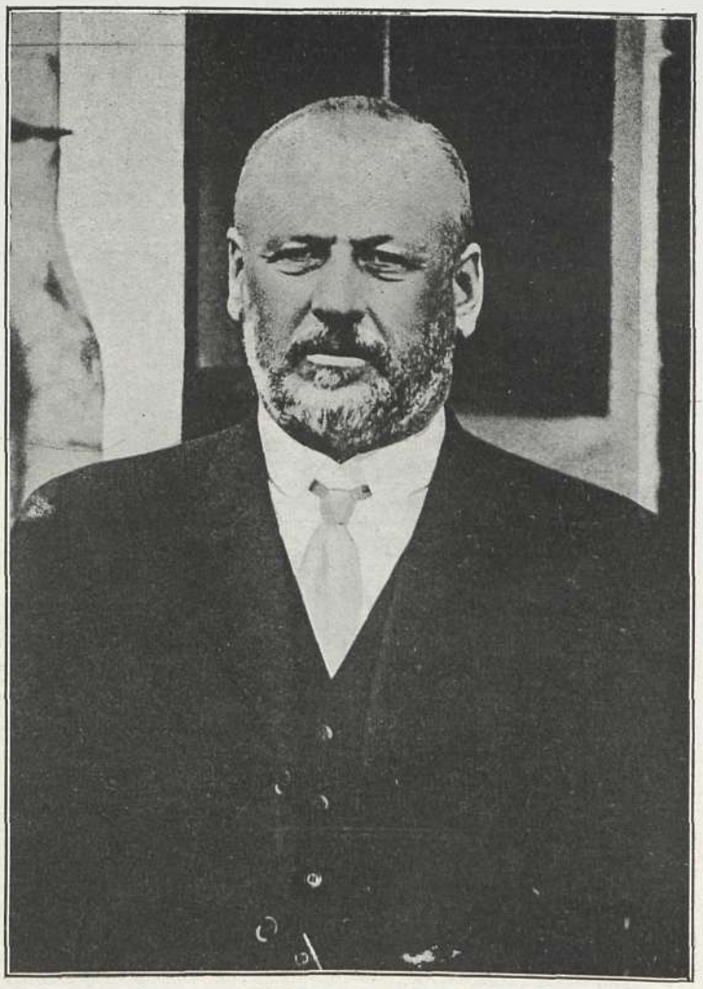

Mr. Rodzianko, presidente de la Duma, y alma de la revolución triunfante
(Fot. Central News)

Memorable sesión de la Duma, celebrada el último día del gobierno autocrático de los zares
(Fot. Central News)

SIGNOS
Ferrocarriles vía doble
id vía única
id vía estrecha
Carreteras del Estado
Carreteras Departamentales
Caminos
Canales
ESCALA EN KILÓMETROS
0 5 10
B E L G I C A
Dunkerque
Calais
Boulogne
Douai
Arras
Valenciennes
Cambrai
Bapaume
Albert
Péronne
Roisel
Le Catelet
Combles
Le Cateau
Bertincourt
Clary
Bohain
Guisa
Wassigny
Le Nouvion
La Capelle
Hirson
Rocroi
Signy-le-Petit
Fumay
Couvin
Chimay
Trélon
Beaumont
Walcourt
Philippeville
Florennes
Maubeuge
Landrecies
Avesnes
Solre-le-Ch.
Berlaimont
Solesmes
Carnières
Marcoing
Masnières
Crèvecœur
Esnes
Lesdain
Caudry
Ligny-en-Cambr.
Bertry
Montigny
Villers-Outréaux
Malincourt
Villers-Ort
Beaurevoir
Premont
Fonsommes
Montbrehain
Ramicourt
Etaves
Bohain
Vadencourt
Aisonville
Longchamps
Montigny-Carolpl.
Proix
Travigny
Audigny
Puisieux
Le Sourd
Fontaine-N-D.
Hombleux
Marcy
Ribemont
Pleine-Sève
Landifay et Bertaigne
Monceau-le-Neuf-et-F.
Parpeville
Sery-les-Mez
Chevresis-Monceau
Bois-les-Pargny
Sons
Montigny-s-C.
Crécy-s-Serre
Marle
Vervins
Sains
Thenailles
Pomion
Rumigny
Mont-St-Jean
Mézières
Charleville
Signy l'Abbaye
Rozoy-s-Serre
Chaumont-Porcien
Novion-Porcien
Rethel
Château-Porcien
Asfeld
Juniville
Attigny
Vouziers
Le Chesne
Tourteron
Omont
Sissonne
Laon
St-Gobain
Chauny
Noyon
Lassigny
Montdidier
Roye
Chaulnes
Nesle
St-Simon
Ham
Guiscard
Roisières
Estrées-St-Denis
Compiègne
Attichy
Vic
Soissons
Fère-en-Tardenois
Oulchy-le-Château
Villers-Cotterets
Crépy-en-Valois
Senlis
Creil
Nanteuil
Meaux
Lagny
Dammartin
Claye
Gournay
Neufchâtel
Aumale
Abbeville
Amiens
Montdidier
Albert
Bray
Péronne
Roisel
Le Catelet
Combles
Bapaume
Arras
Vimy
Douai
Lens
Béthune
Aubigny
Hesdin
Montreuil
Etaples
Boulogne
Calais
Dunkerque
Gravelines
Bergues
Furnes
Dixmude
Ypres
Poperinghe
Hazebrouck
Armentières
Lille
Tourcoing
Roubaix
Tournai
Leuze
Ath
Lessines
Enghien
Soignies
Binche
Merbes-le-Château
Chimay
Couvin
Philippeville
Walcourt
Beaumont
Thuin
Charleroi
Namur
Dinant
Givet
Fumay
Rocroi
Hirson
Vervins
Guise
Le Nouvion
Wassigny
Bohain
Le Cateau
Landrecies
Avesnes
Maubeuge
Berlaimont
Solesmes
Cambrai
Bapaume
Albert
Péronne
Roisel
Le Catelet
Combles

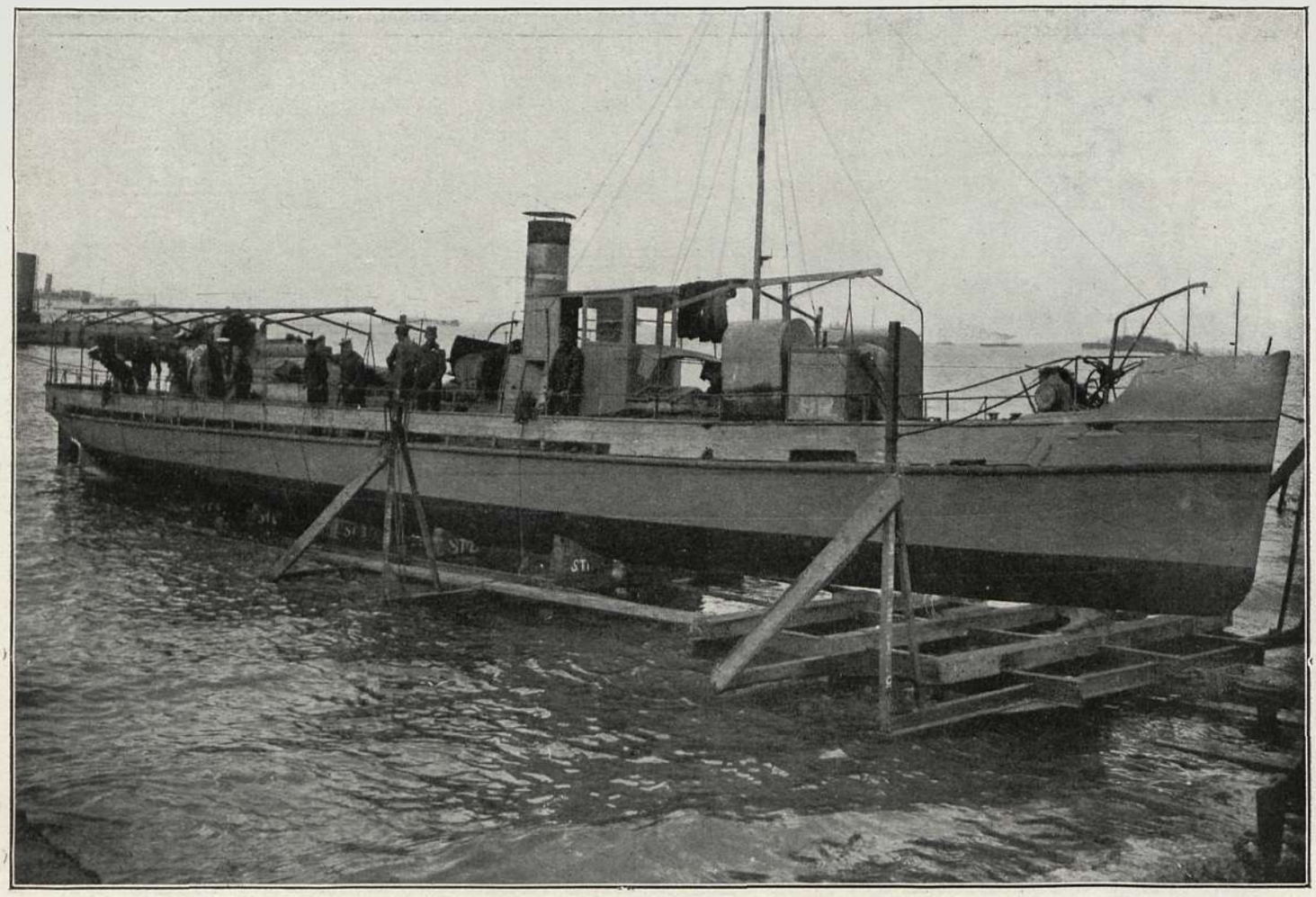

Antiguo torpedero *Servia*, que fué construído por los franceses para los servios y restaurado y puesto a flote por los ingleses en Salónica
(Fot. Branger)

Estalló la guerra europea y los ministros no cumplieron con su deber, engañaron al Zar y éste no supo ver claro. Murieron centenares de miles de hombres sin provecho. Y la lucha amenazaba concluir en una paz vergonzosa.

Por su falta de energía, por seguir los consejos de su esposa y de los cortesanos, cometió el destronado monarca verdaderos crímenes de lesa patria. Permitió que Rennenkampf, el feroz acuchillador de los obreros en 1905, el vencido de Manchuria, el general de abolengo alemán, preparara con su ineptitud el desastre de los lagos Mazurianos y dejara huir luego, junto a Varsovia, a Mackensen con los tres cuerpos de ejército que el gran duque Nicolás había casi copado. Permitió que otro general indigno, ministro de la Guerra, Sukomlinov, dejara sin cañones y sin municiones a los soldados rusos, y que, a consecuencia de ello, murieran más de cien mil hombres sin poder defenderse. Permitió que dos ministros villanos, Stürmer y Protopopov, iniciaran negociaciones con Alemania en Suecia, para preparar una paz por separado. Permitió que sus ministros germanófilos, para poder hacer la paz tan pronto como el Kaiser deseaba, hambrearan al pueblo. ¡En Rusia, donde se pudre el grano por exceso de existencias, faltaba el pan! Permitió que Rasputin, el fraile inmundo, conspirara en favor de Alemania después de corromper a todas las mujeres de la corte. Permitió todos los excesos, todas las traiciones.

Fué malo o fué simplemente débil. Pero tanto si dispuso las maldades cumplidas como si no supo evitarlas, es evidente que no convenía a Rusia que continuara en el trono.

Ni siquiera es Nicolás II de origen ruso, sino alemán. No se llama Romanov, sino Holstein Gottorp. Su esposa es alemana. Su madre, tía de Constantino I, que no puede tragar a las naciones coligadas contra Alemania.

Nicolás II ha pagado culpas ajenas y errores y debilidades propias. No se parecía a sus ascendientes por su aspecto físico. Aquéllos eran gigantes y él casi un pigmeo. Tampoco tuvo de ellos la entereza ni la férrea voluntad. Nicolás I, Pedro *el Grande* sólo perdieran el trono con la existencia. Nicolás II ha abdicado y conserva la vida. Más vale así.

CLAMOR DE ALARMA

El canciller de Alemania pronunció en el Reichstag el 21 de Marzo un discurso, cuyos son estos párrafos:

«Aplicamos la ley de los servicios auxiliares con todas las atenuaciones compatibles con el objeto que deseamos. Este objeto consiste en reunir y concentrar, para las necesidades de la guerra, todas las fuerzas obreras disponibles.

»En Octubre de 1916 el número de peticiones de trabajo era de 64 por cada 100 plazas. La situación empeoró. En Diciembre sólo había 48 peticiones por igual número de empleos. Las fuerzas obreras disminuyen sin cesar. En Octubre había 135 peticiones de mujeres; en Diciembre 123, y en Enero de este año solamente 115.

»En esta lucha necesitamos municiones y pan. Tendremos ambas cosas si tenemos las fuerzas obreras necesarias; pero sólo tendremos éstas si todos los hombres y todas las mujeres cumplen estrictamente con su deber. Pero no se nos puede ocultar que, a pesar del heroísmo del ejército, sucumbiremos si nos falta la fuerza moral que necesitamos en la hora presente.

»Es preciso que no nos enternezcamos pensando en el enemigo ni en nosotros mismos. Sé que es duro lo que digo; pero así lo exigen las circunstancias, la implacabilidad del tiempo. Es preciso, pues, que seamos duros con nosotros mismos.

»En la línea de batalla mueren miles y miles de hermanos nuestros; mueren con alegría, y nuestros jefes, que tienen su corazón en el pecho, les envían a morir cuando es necesario.

»*Aquí tenemos que sacrificarnos también. Conozco los sacrificios que ha soportado nuestro pueblo. Sé que el paro de industrias medianas y pequeñas ha sido fatal para mucha gente. Sé que muchas quedarán destruídas para siempre. Y no se me oculta que además de irrogar grave daño a los particulares, hiere también los intereses económicos de la nación entera.*

»*Será necesario que procedamos a una vasta organización para procurarnos las primeras materias necesarias. A causa de ello no podemos tomar en consideración las proposiciones de los social-demócratas. No sin pena previmos, al comenzar la lucha, que la protección de los obreros sufriría restricciones necesarias. Hicimos todo lo posible para atenuar las consecuencias de los accidentes del trabajo.*

»*Procuraremos, por todos los medios posibles, asegurar la salud de nuestra clase obrera; pero no se nos oculta que consumimos poco a poco el capital de la salud nacional. Sacrificaremos una parte de ese capital para ganar la guerra. Vale más esto que consumir el capital representado por nuestra nación entera.*

. . . . . .

. . . . . .

»Lo importante es que hagamos brotar del suelo, para la próxima cosecha, todo lo que la tierra puede dar de sí. Haremos una distribución equitativa de esos recursos; pero lo esencial es obtenerlos. Para conseguirlo será preciso que no falten brazos; que trabajen el suelo patrio todos aquellos que puedan. Las oficinas militares cuidarán de conceder todos los permisos posibles para las labores de primavera.

»Y si conseguimos cultivar bien el suelo podremos mirar el porvenir con mayor tranquilidad que ahora.»

DOCUMENTOS HISTORICOS

LA GUERRA SUBMARINA

He aquí un extracto de las instrucciones que el gobierno de Washington ha dado a los buques mercantes armados que atraviesen las zonas «peligrosas»:

«Primero. Los submarinos, al obrar con arreglo a las declaraciones de 31 de Enero, contrarias al derecho internacional, serán tratados como piratas.

»Segundo. Los navíos americanos que se hagan a la mar con cargamento y guardia armada, están dentro de los límites del derecho. La única ley que deben conocer es la que se refiere a los cruceros, lo que significa que un buque de guerra beligerante debe avisar a un buque mercante y atenerse éste a la visita e investigación antes de atacar.

»Tercero. Las tripulaciones están sometidas al mismo reglamento que la guardia armada. Deben proteger al buque, dentro de su derecho, y sus condiciones son semejantes a la de los agentes de Policía que viajan en los tranvías en tiempo de huelga.

»Cuarto. La guardia armada es responsable, para con el departamento de Marina, de la propiedad que se le confía.

»Quinto. Los comandantes y tripulantes tienen absoluto derecho de disparar contra los submarinos alemanes con que se encuentren en la zona de guerra, a menos que éstos demuestren de modo irrefutable que se proponen someterse a las reglas de los cruceros.

»Sexto. El hecho de haber anunciado Alemania que sus submarinos tienen orden de violar esta ley, no debe perderse de vista, puesto que los comandantes de los submarinos infringirían las disposiciones de su Almirantazgo, si se atuvieran a la ley de cruceros.

»Séptimo. El primer deber de las tripulaciones y artilleros es proteger la vida y propiedades que se les confían.

»Sería, pues, imprudente fiarse a la casualidad, creyendo que se respeta la ley de cruceros por los submarinos, que tienen orden oficial de tirar a primera vista del buque.»

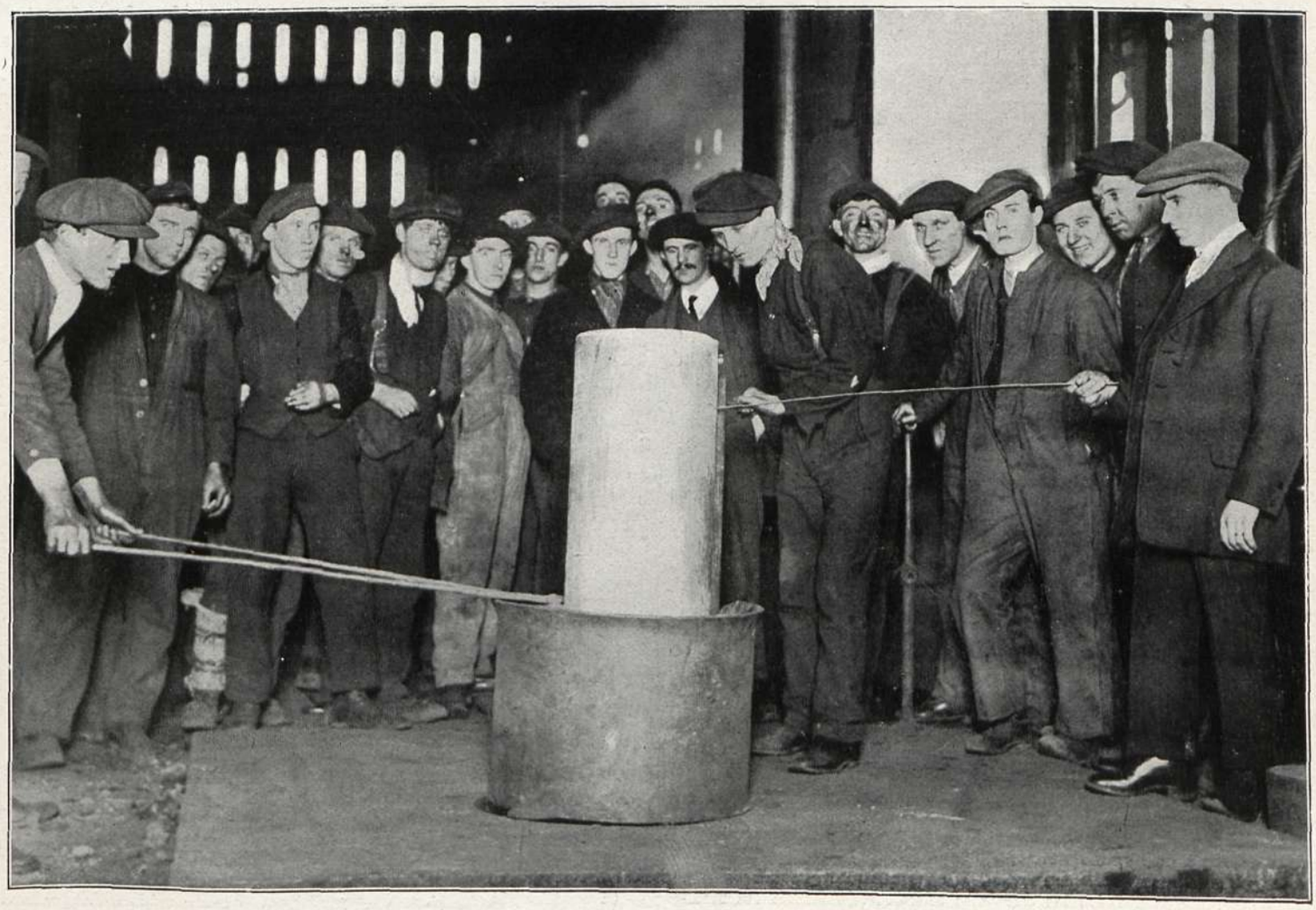

Obreros ingleses de una fábrica de municiones midiendo la circunferencia de un proyectil de trece pulgadas
(Fot. Central News)

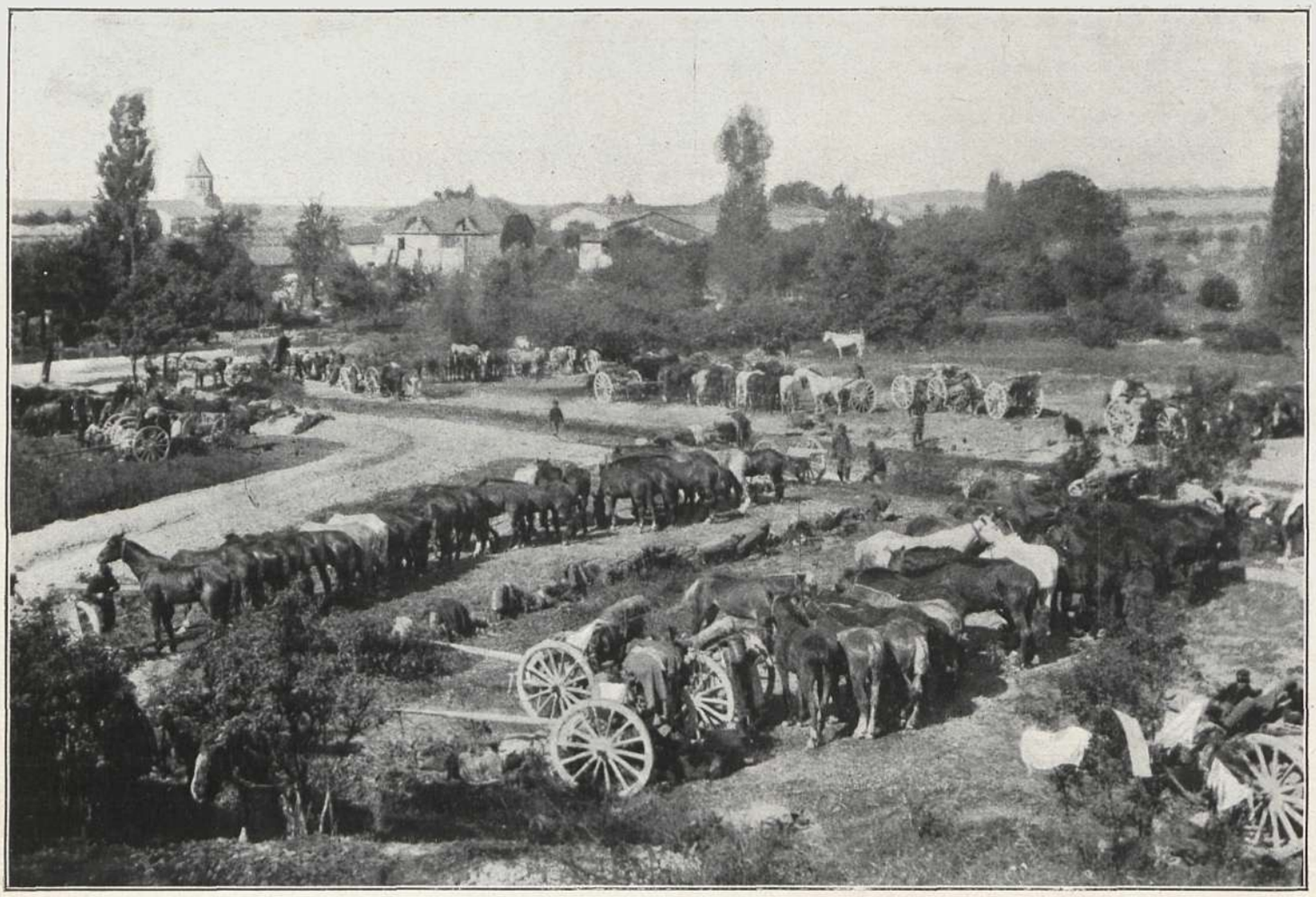

Artillería francesa de reserva descansando a retaguardia de la línea de fuego *(Fot. Central News)*

EL GOBIERNO DE RUSIA A LOS RUSOS

He aquí el manifiesto que el gobierno nacional de Rusia dirigió a la nación tan pronto como se hizo cargo del poder:

«Ciudadanos: Ya está realizada la gran obra por el poderoso esfuerzo del pueblo ruso, que derribó el antiguo régimen y nacido una nueva Rusia.

»Este golpe de Estado pone término a los años de lucha. Bajo el impulso de las despertadas fuerzas nacionales, el acto del 17 de Marzo ha prometido a Rusia las libertades constitucionales que no habían sido puestas en ejecución.

»La primera Duma, mensajera de los anhelos de la nación, fué disuelta; a la segunda Duma le cupo la misma suerte, y el gobierno del Estado, impotente para anular la voluntad nacional, decidió en 3 de Junio de 1907 retirar al pueblo una parte de los derechos legislativos que le había prometido.

»En los diez años siguientes el gobierno fué quitando sucesivamente al pueblo todos los derechos que había conquistado.

»Todas las tentativas para hacer ver la razón al poder habían sido vanas y la gran lucha mundial a que fué arrastrada nuestra patria halló a ésta ante la decadencia moral de un poder no identificado con el pueblo, un poder indiferente a los destinos de la patria, enlodado en la infamia, y pronto los esfuerzos del heroico ejército que sucumbía bajo el peso de la cruel desorganización interior y los llamamientos de la representación nacional que se unió ante el peligro nacional, fueron impotentes para guiar al emperador y a su gobierno por la senda de la unión con el pueblo.

»Así, cuando Rusia, por los actos ilegales y funestos de sus soberanos fué conducida a los mayores desastres, el pueblo tuvo que tomar el poder en sus propias manos, consciente de toda la gravedad del momento, y la firme voluntad de la Duma creó un gobierno provisional, que considera deber sagrado suyo el realizar los anhelos nacionalistas y guiar al país por la senda luminosa y libre de la organización civil.

»El gobierno cree que el espíritu del alto patriotismo que el pueblo ha mostrado en la lucha contra el antiguo régimen, animará también a sus valientes soldados en los campos de batalla. Por su parte el gobierno hará todo lo posible para asegurar al ejército todo lo necesario para llevar la guerra a un término victorioso.

»El gobierno mantendrá fielmente todas las alianzas que nos ligan a las otras potencias y todos los convenios anteriores, tomando las medidas indispensables para la defensa del país contra el enemigo exterior.

»Considerará el gobierno como su primer deber el conceder al pueblo toda facilidad para expresar su voluntad en lo que se refiere al régimen político y convocará lo antes posible una Asamblea constituyente sobre la base del sufragio universal, asegurando al propio tiempo a los valerosos defensores de la patria su participación en las elecciones parlamentarias. Reunida la Asamblea constituyente, publicará también las leyes fundamentales que han de asegurar al país los derechos inmutables a la igualdad y a la libertad.

»Consciente de todo el peso de la opresión política que pesaba sobre el país y malograba las fuerzas creadoras y libres del pueblo en años de penosas pruebas populares, el gobierno provisional juzgó necesario, aun antes de convocar la Asamblea constituyente, dar inmediatamente al país firmes principios que aseguren la libertad y la igualdad políticas para permitir a todos los ciudadanos que hagan valer sus fuerzas intelectuales en el trabajo creador para bien del país.

»El gobierno cuidará de elaborar principios que aseguren a todos los ciudadanos su participación en las elecciones de los municipios, que se efectuarán sobre la base del sufragio universal.

»En el momento de la emancipación todo el país ha recordado con piadosa gratitud a aquellos que en la lucha por sus ideas políticas y religiosas han caído víctimas de la venganza del antiguo poder, y el gobierno provisional hará volver con júbilo del destierro y salir de las prisiones a todos los que sufren por el bien del país.

»Al dar solución a estos problemas, el gobierno provisional cree que interpretará la voluntad nacional y que todo el pueblo le sostendrá en sus esfuerzos para asegurar la felicidad de Rusia.»

NOTA DEL GOBIERNO RUSO A LAS NACIONES EXTRANJERAS

El ministro del Exterior telegrafió a los representantes de Rusia:

«Las noticias transmitidas por las agencias telegráficas de Petrogrado os hicieron ya conocer los acontecimientos de estos últimos días y la caída del antiguo régimen político de Rusia, el cual hase hundido miserablemente ante la indignación popular provocada por sus abusos, su incuria y su criminal imprevisión.

»La unanimidad en el agravio que el orden de cosas hoy derribado llegó a suscitar entre todos los elementos rusos de la nación ha hecho mucho más breve y de difícil solución la crisis porque acaba de pasar el país. Todos aquellos elementos, con un entusiasmo de veras admirable, se cobijaron inmediatamente bajo la bandera de la revolución, y como además el ejército les aportó un rápido y eficaz apoyo, el movimiento nacional, en menos de ocho días, logró la más completa de las victorias;

esta rapidez en el desarrollo y término de la revolución hizo que haya sido muy reducido el número de víctimas, en proporción hasta ahora desconocida en los anales de movimientos de semejante amplitud.

»Por su rescripto fechado en Pskow el día '6 del actual, el emperador Nicolás II ha renunciado al trono en su nombre y en nombre de su hijo el gran duque heredero Alexis Nicolaievitch, haciéndolo en favor del gran duque Miguel, su hermano.

»Al serle notificado al gran duque Miguel Alexandrovitch el rescripto de su hermano Nicolás, ha renunciado a su vez a asumir el poder supremo hasta que la Asamblea Constituyente, salida del sufragio universal, haya difinitivamente establecido la nueva forma de gobierno y las nuevas leyes fundamentales de la nación rusa. En el propio rescripto el gran duque Miguel Alexandrovitch invita a los ciudadanos rusos, mientras se espera la definitiva manifestación de la voluntad nacional, a someterse a la autoridad del gobierno constituído por iniciativa de la Duma, en el cual radica hoy el pleno poder.

»La composición de este gobierno provisional y su programa político han sido ya publicados y transmitidos telegráficamente al extranjero.

»Este gobierno, que acepta el poder en el momento de la más grave crisis exterior e interior que ha atravesado Rusia en el curso de su historia, tiene plena conciencia de la enorme responsabilidad que le incumbe, esforzándose en primer lugar en poner remedio a las grandes faltas cometidas por el régimen anterior, asegurando el orden y la tranquilidad en el país y preparando las condiciones necesarias para que la voluntad soberana de la nación pueda libremente pronunciarse sobre su suerte futura.

»En el terreno de la política exterior, el gabinete en el cual yo tengo a mi cargo el ministerio de Negocios extranjeros, respetará los compromisos internacionales contraídos por el régimen derrocado y hará completo honor a la palabra dada por Rusia. Cuidaremos minuciosamente de las relaciones que nos unen con las naciones aliadas y amigas nuestras, y tenemos plena confianza en que estas relaciones se harán todavía más íntimas y más sólidas bajo el nuevo régimen establecido en Rusia, el cual está decidido a guiarse por los principios democráticos del respeto que se debe a todos los pueblos, pequeños o grandes, de su libre desenvolvimiento y de la más cordial inteligencia entre las naciones.

»Con todo, no puede olvidar el gobierno ni un solo instante las graves circunstancias exteriores en que asume el poder. Rusia no quiso la guerra que hace ya casi tres años ensangrienta al mundo; pero Rusia fué víctima de una agresión premeditada y de largo tiempo meditada, y seguirá como hasta aquí luchando contra el espíritu de conquista de una raza militarizada que se imagina poder establecer sobre todo el mundo su intolerable hegemonía e imponer a la Europa del siglo XX la vergüenza de una dominación militarista prusiana.

»Fiel al pacto que la une indisolublemente con sus gloriosos aliados, Rusia, como ellos lo están, está también resuelta a asegurar, aun a costa de los mayores sacrificios, una era de paz entre todos los pueblos de la tierra, sobre la base de una organización nacional verdaderamente estable y que garantice completamente el respeto al derecho y la justicia. Rusia seguirá a su lado luchando contra el enemigo común hasta el fin de la guerra, sin tregua ni desfallecimiento.

»El gobierno de que yo formo parte dedicará todas sus energías a la preparación de la victoria y se esforzará por corregir lo más rápidamente que pueda las faltas hasta ahora cometidas, algunas de las cuales bien pudieron enfriar el espíritu de sacrificio del pueblo ruso, y tiene también la firme convicción de que el maravilloso entusiasmo que anima hoy a la nación toda entera, hará que sus fuerzas se decupliquen, precipitando la hora del definitivo triunfo de la Rusia regenerada y de sus valerosos aliados.

»Así, os ruego que comuniquéis al Gobierno del cual estáis acreditado, el contenido del presente despacho.—*Miliukov.*»

HECHOS CULMINANTES

22 de Marzo. — *Los alemanes atacan y toman una línea de trincheras rusas en el frente de Riga.*

Los rusos persiguen a las tropas turcas que durante los últimos meses operaron en Persia.

Continúa la retirada de los alemanes en el frente francés. Los ingleses les han tomado algunos pueblos más. Los franceses se acercan a San Quintín.

23 de Marzo. — *Los rusos toman la ciudad de Aliabad y persiguen a los turcos, que huyen a la desbandada.*

Los ejércitos de Macedonia atacan a los búlgaros cerca de Ochkrida y les toman algunas posiciones importantes.

24 de Marzo. — *Los rusos atacan y toman unas trincheras alemanas a orillas del Stokhod.*

Los alemanes reconquistan parte de las posiciones perdidas en Macedonia.

Los ingleses se apoderan del pueblo de Boisel al este de Perona.

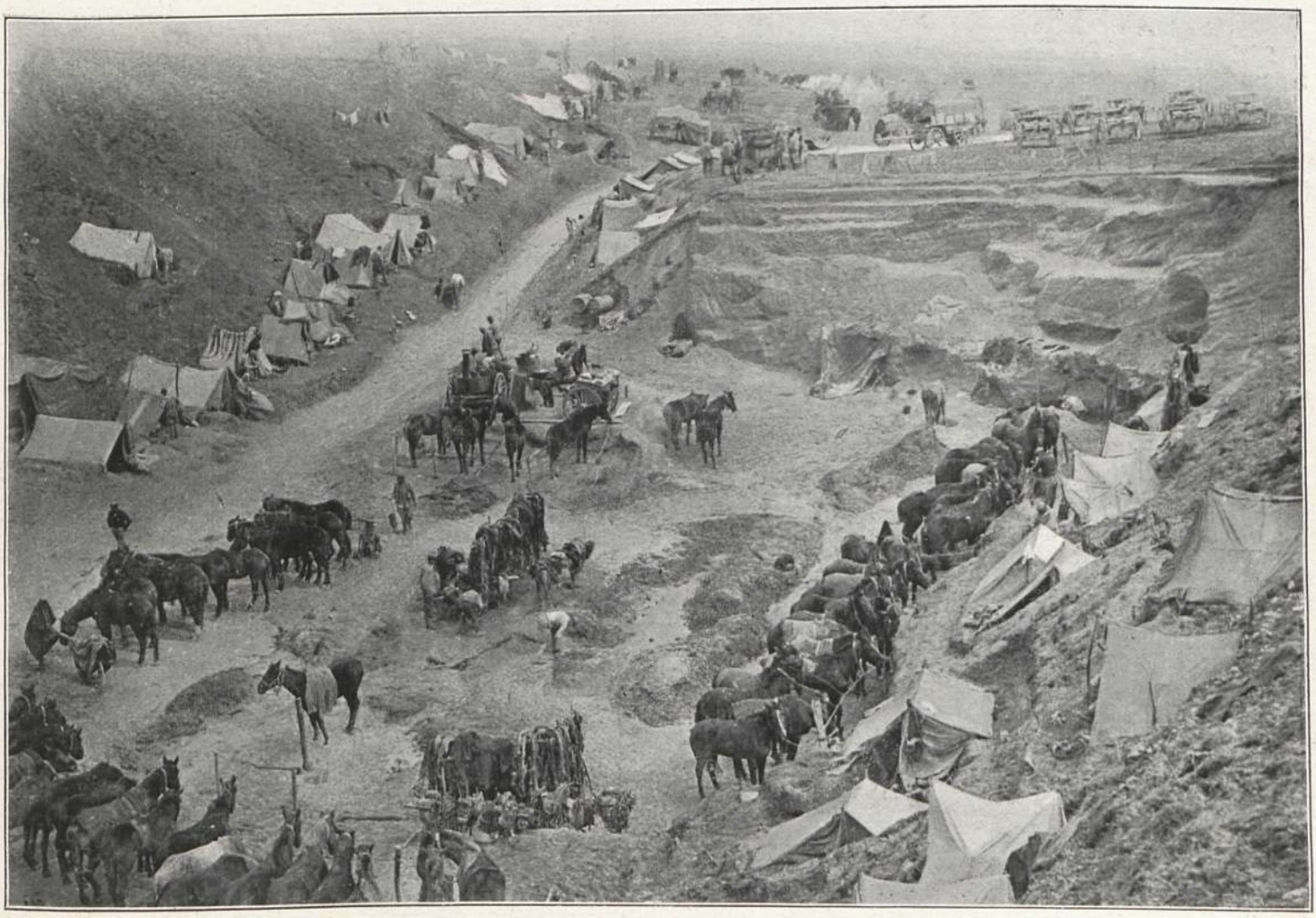

Escuadrones de caballería francesa aguardando el turno de entrar en fuego a retaguardia de la línea del Somme
(Fot. Central News)

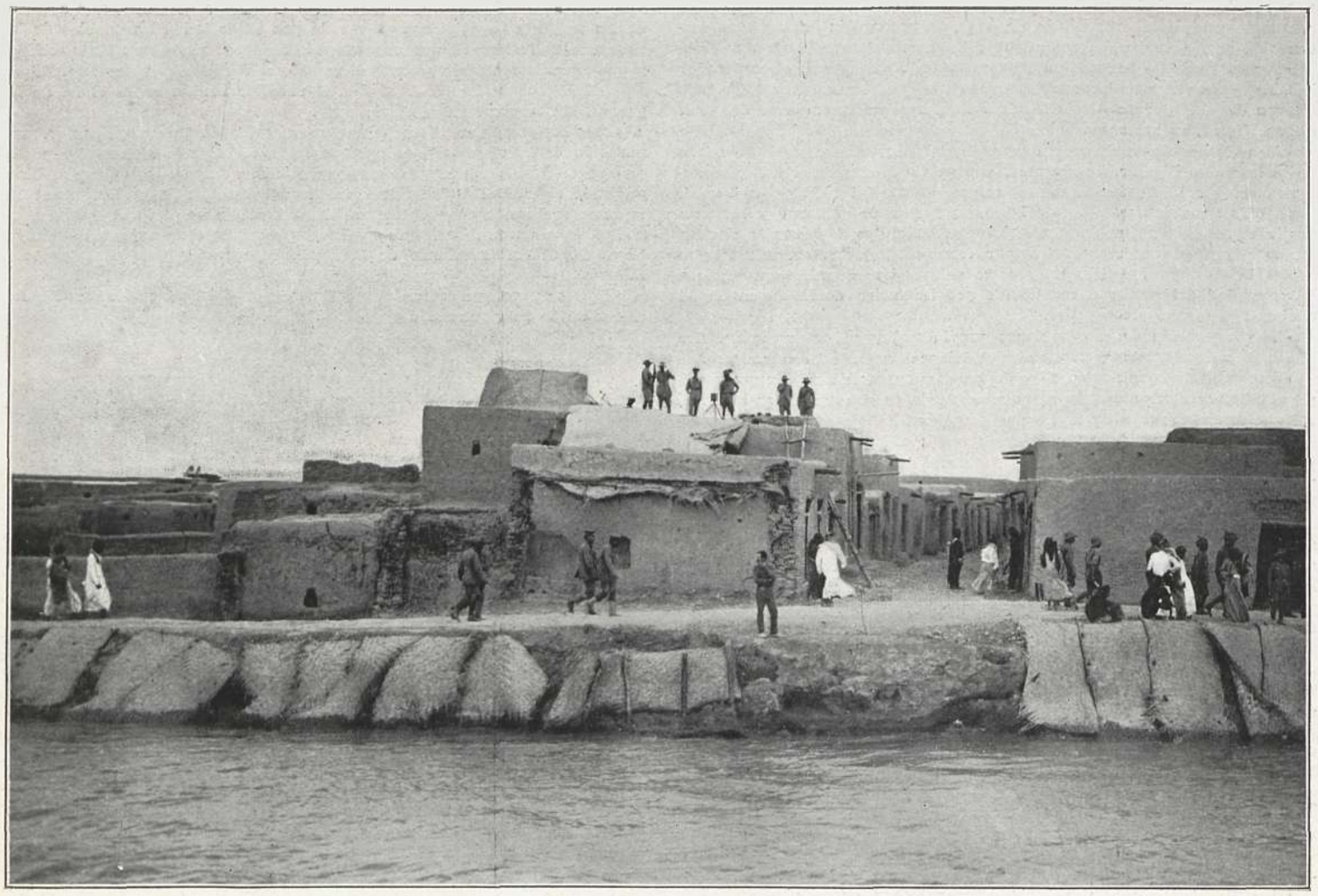

Vista de Shaik-Said a orillas del Tigris, en Mesopotamia *(Fot. Central News)*

25 de Marzo. — *Prosigue el avance de los franceses, que toman los pueblos de Folembray y Coucy-le-Chateau.*

Los austriacos atacan en vano las trincheras enemigas cerca de Lucati.

Telegramas de Nueva York dicen que la guerra es inevitable, y que el presidente Wilson así lo declarará ante el Congreso el 2 de Abril.

26 de Marzo. — *Los rusos rechazan ataques alemanes cerca de Baronovitch y continúan persiguiendo a los turcos.*

Los franceses prosiguen su avance hacia San Quintín, y los ingleses hacia Cambrai.

28 de Marzo. — *Los ingleses ocupan los pueblos de Villers, Faucon y Saulecourt. Los franceses toman la aldea de Reisel y parte del bosque de Coucy.*

Lucha de artillería en Macedonia.

29 de Marzo. — *Los austriacos atacan a los rusos al norte de Stanislau y son rechazados y perseguidos.*

Los ingleses toman la aldea de Bourjouval después de una lucha empeñada.

31 de Marzo. — *Los ingleses continúan avanzando y toman los pueblos de Vermand, Hendicourt, Soyecuort, Jeancourt, Hervilly, Sainte-Emilie, Esbecourt y Masterville.*

El ministro alemán Botocki anuncia que en breve se reducirá la ración de pan. Los socialistas independientes piden en el Reichstag que se haga la paz cuanto antes y sin anexiones.

Graves desórdenes en Hamburgo.

Los ingleses capturan un sumergible alemán en el Mediterráneo.

Los ingleses toman los pueblos de Vendelles, Peizières, Epehy y Savy, además del bosque de este nombre, que tiene mucha importancia militar

Los franceses toman muchas trincheras enemigas a pesar del empeño con que son defendidas.

Se conoce ya, en extracto, el mensaje del presidente Wilson. Declara que la guerra con Alemania es un hecho desde hace varias semanas y pide poderes para organizar la defensa, y también el ataque de los sumergibles.

NOTAS

FÓRMULA DE UN JURAMENTO

He aquí la adoptada por los ministros rusos del gobierno provisional:

«En calidad de miembros del gobierno provisional, creado por voluntad del pueblo y a petición de la Duma, prometo y juro ante Dios todopoderoso y ante mi conciencia, servir con fidelidad y justicia al pueblo ruso, defendiendo santamente su libertad, sus derechos, su honor y su dignidad, observando inviolablemente en todos mis actos y en todas mis órdenes la libertad civil y la igualdad cívica y en todas las medidas que me serán confiadas procurar suprimir toda tentativa directa o indirecta que tienda a restaurar el antiguo régimen.

»Juro aplicar toda mi inteligencia y todas mis fuerzas al cumplimiento de las obligaciones asumidas por el gobierno provisional.

»Ante el pueblo juro tomar todas las medidas necesarias para convocar la Asamblea constituyente lo más pronto posible sobre la base del sufragio universal directo, igual y secreto, y transferir a manos de la Asamblea todos los poderes provisionales ejercidos por mí en unión de los otros miembros del gobierno y de inclinarme ante la voluntad del pueblo, expresada por esta Asamblea para formar el gobierno y las leyes fundamentales del Estado ruso.

»Pido a Dios que me asista en el cumplimiento de este juramento.»

En el próximo número publicaremos un episodio de la actual guerra; el mapa de la región de Cambrai (doble página), en colores, y retratos y grabados de actualidad en negro

HISTORIA DE LAS NACIONES

El constante interés con que hemos seguido siempre el movimiento literario contemporáneo nos ha puesto en presencia de una producción **única en el mundo,** que con verdadero placer presentamos al público español e hispanoamericano: La Historia de las Naciones, publicada en Londres por la casa Hutchinson y Co.

El asunto tratado en esta obra realmente **extraordinaria,** basta ya por sí solo para atraer y cautivar hasta el más alto grado la atención de todos los lectores. La historia de la **Civilización** desde su origen en el valle del Nilo; la del **Arte** desde sus cunas de Grecia e Italia; la de las **Ciencias** a partir de los primeros pasos dados por los pueblos orientales; la de las **Conquistas** realizadas por los reyes egipcios, por los emperadores romanos, por los capitanes de la Edad media, por los más famosos guerreros de nuestros tiempos, las proezas de *Alejandro el Grande*, de *Julio César*, de *Carlomagno*, de *Gonzalo de Córdoba*, de *Hernán Cortés*, de *Napoleón I*, de *Federico de Prusia;* el relato de los **Descubrimientos Geográficos,** las atrevidas expediciones de *Hannón*, *Marco Polo*, *Vasco de Gama*, *Cristóbal Colón*, *Cook*, *Peary*, *Scott;* la **Historia Religiosa** de los pueblos asiáticos, *las Cruzadas*, los conflictos entre el *Pontificado y el Imperio*, las luchas de la *Reforma;* la crónica de las grandes **Conmociones Políticas,** la *caída del Imperio Romano, las invasiones de los bárbaros, árabes y mongoles*, la *Guerra de Treinta Años, la lucha de los Pueblos Americanos por su Independencia, la Revolución Francesa, la Guerra Europea comenzada en 1914...*, he aquí algunos de los interesantísimos episodios que el lector verá desarrollarse ante sus ojos como cuadros vivos puestos en movimiento por la magia de una pluma elocuente y una ilustración espléndida.

El texto original de la Historia de las Naciones fué confiado a especialistas eminentes, a **verdaderas celebridades** que por su preparación y aptitudes particulares se encontraban en estado de unir la más rigurosa exactitud documental a un estilo conciso, claro y pintoresco. Logrado este objeto por aquellos editores, sólo nos restaba el cuidado de elegir un colaborador que por su ilustración, criterio y perfecto conocimiento de las lenguas inglesa y castellana, pudiese trasladar fielmente a esta última tan valioso tesoro científico y literario. Creemos haberlo conseguido plenamente al confiar la traducción de la Historia de las Naciones al distinguido abogado y publicista don Guillermo de Boladeres Ibern.

Nos creemos igualmente con derecho para llamar la atención del público sobre la **notabilísima** y **abundantísima** ilustración que la acompaña. Nuestros grabados son en gran parte reproducciones de las **obras maestras de la pintura.** La belleza de nuestra ilustración está a la misma altura que su inestimable valor documental.

Otro motivo de orden menos elevado, pero de positiva importancia práctica, nos permite recomendar al público esta obra: **su extremada baratura.** Lo mismo que en su día lo dijo la casa Hutchinson y Co., podemos decir ahora nosotros, que sólo la enorme tirada ejecutada nos permite ofrecer la serie completa de **130** cuadernos al precio reducidísimo de **65** pesetas. Nunca se ha presentado en el mercado editorial una obra de tan considerable extensión y precioso valor por un precio tan limitado.

CONDICIONES DE SUSCRIPCIÓN

La obra completa comprenderá **130 cuadernos,** siendo de regalo los que excedan de dicho número, cada uno de los cuales constará de 16 páginas de texto, e ilustraciones en papel «couché» y una magnífica tricromía, reproducción de un cuadro célebre o mapa histórico. Aparecerá un cuaderno cada semana, al precio único de

DOS REALES CUADERNO

A fin de que el público pueda formarse una idea aproximada del considerable desarrollo de nuestra Historia de las Naciones, incluímos a continuación la lista completa de los países que son objeto de un estudio especial, por el orden en que están tratados:

EGIPTO.—CHINA.—ESTADOS DE LA INDIA.—BABILONIA.—PUEBLO HITITA.—ASIRIA.—FENICIA.—CARTAGO.—FRIGIA.—LIDIA Y OTROS PAÍSES DEL ASIA MENOR.—GRECIA.—PUEBLO JUDIO.—ROMA.—FRANCIA.—PERSIA.—JAPÓN.—BÉLGICA.—HOLANDA.—PUEBLOS ÁRABES Y MOROS.—AUSTRIA.—HUNGRÍA.—ESPAÑA.—SUIZA.—PORTUGAL.—NORUEGA.—SUECIA.—DINAMARCA.—ITALIA.—TURQUIA.—RUSIA.—SERVIA.—RUMANIA.—BULGARIA.—MONTENEGRO.—ALEMANIA.—POLONIA.—INDOCHINA.—PUEBLOS MALAYOS.—BIRMANIA.—SIAM.—ANNAM.—COCHINCHINA.—TONQUÍN.—JAVA.—SUMATRA.—TIBET.—AMÉRICA.—PUEBLOS MAYAS.—COLOMBIA.—ARGENTINA.—PUEBLOS DE QUITO.—PUEBLOS INCAS.—BRASIL.—GUATEMALA.—HONDURAS.—SAN SALVADOR.—NICARAGUA.—PANAMÁ.—PERÚ MODERNO.—BOLIVIA.—CHILE.—PARAGUAY.—URUGUAY.—ABISINIA.—ESCOCIA.—IRLANDA.—PUEBLO INGLES.—PUEBLOS BRITÁNICOS.—PUEBLOS AZTECAS.—MÉJICO MODERNO.—HISTORIA DE LA GUERRA EUROPEA.

Según queda indicado, el final de la obra está consagrado a la narración, llevada hasta el día, de los episodios que constituyen esta lucha única en la Historia.

Pídase en todas las librerías, centros de suscripciones y kioscos para la venta de periódicos.

Centro Editorial Artístico de MIGUEL SEGUI.—Buenavista, 30.—BARCELONA